



ΕΛΛΗΝΙΚΗ ΔΗΜΟΚΡΑΤΙΑ
ΥΠΟΥΡΓΕΙΟ ΠΟΛΙΤΙΣΜΟΥ
ΓΕΝΙΚΗ ΔΙΕΥΘΥΝΣΗ ΑΡΧΑΙΟΤΗΤΩΝ ΚΑΙ
ΠΟΛΙΤΙΣΤΙΚΗΣ ΚΛΗΡΟΝΟΜΙΑΣ
ΕΦΟΡΕΙΑ ΑΡΧΑΙΟΤΗΤΩΝ ΚΑΒΑΛΑΣ

Ταχ. Δ.νση Κύπρου 14, Καβάλα
Ταχ Κώδικας 1214/1218/65110
Τηλέφωνο 2510 224716
E-Mail efakav@culture.gr
Πληροφορίες Κ. Πανούση

ΠΡΟΣΚΛΗΣΗ ΕΚΔΗΛΩΣΗΣ ΕΝΔΙΑΦΕΡΟΝΤΟΣ
ΠΡΟΣ GAZMIR REXHMATI
ΠΡΙΝΟΣ ΘΑΣΟΥ 64004

ΕΡΓΟ	ΑΝΑΚΑΙΝΙΣΗ ΚΤΙΡΙΩΝ ΥΠΟΔΟΜΗΣ ΑΡΧΑΙΟΥ ΘΕΑΤΡΟΥ ΘΑΣΟΥ
ΕΙΔΟΣ ΔΑΠΑΝΗΣ	ΥΠΗΡΕΣΙΕΣ
ΠΡΟΫΠΟΛΟΓΙΣΜΟΣ	34534,00 ΕΥΡΩ ΣΥΜΠΕΡΙΛΑΜΒΑΝΟΜΕΝΟΥ ΤΟΥ Φ.Π.Α.
CPV	45454100-5 - ΕΡΓΑΣΙΕΣ ΑΝΑΚΑΙΝΙΣΗΣ

Η Εφορεία Αρχαιοτήτων Καβάλα
έχοντας υπόψη

1. Την υπ' αριθ. 1885/30-07-2018 (ΑΔΑ: ΩΨ2Β7ΛΒ-68Ω) Απόφαση Ένταξης της Πράξης «Αποκατάσταση και ανάδειξη αρχαίου θεάτρου θάσου - Β' Φάση» με Κωδικό ΟΠΣ 5010959 στο Επιχειρησιακό Πρόγραμμα «Ανατολική Μακεδονία Θράκη 2014-2020».
2. Την υπ' αρ. 5536/19-10-2021 (ΑΔΑ: ΩΨ2Β7ΛΒ-68Ω) Τροποποίηση Απόφασης Ένταξης της Πράξης «Αποκατάσταση και ανάδειξη αρχαίου θεάτρου θάσου- Β' Φάση» με Κωδικό ΟΠΣ 5010959 στο Επιχειρησιακό Πρόγραμμα «Ανατολική Μακεδονία Θράκη 2014-2020».
3. Την αρ. 8671/05.12.2023 (ΑΔΑ 97997ΛΒ-Η28) Απόφαση Τροποποίησης της Πράξης «ΑΠΟΚΑΤΑΣΤΑΣΗ ΚΑΙ ΑΝΑΔΕΙΞΗ ΑΡΧΑΙΟΥ ΘΕΑΤΡΟΥ ΘΑΣΟΥ - Β' ΦΑΣΗ» με Κωδικό ΟΠΣ 5010959 στο Επιχειρησιακό Πρόγραμμα «Ανατολική Μακεδονία - Θράκη 2014-2020» και το συνημμένο αυτής Τεχνικό Δελτίο.
4. Την αριθ. ΥΠΠΟΑ/ΓΔΑΠΚ/ΔΙΠΚΑ/ΤΠΚΑΧΜΑΕ/387150/277046/8592/3532/29-8-2018 Υ.Α.(ΑΔΑ: 6Κ9Υ4653Π4-Π6Δ) Έγκριση εκτέλεσης εργασιών του υποέργου «Αποκατάσταση και ανάδειξη αρχαίου θεάτρου θάσου - Β' Φάση» του έργου «Αποκατάσταση και ανάδειξη



Με τη συγχρηματοδότηση
της Ευρωπαϊκής Ένωσης



- αρχαίου θεάτρου Θάσου – Β΄ Φάση» απολογιστικά και με αυτεπιστασία από την Εφορεία Αρχαιοτήτων Καβάλας.
5. Την αριθ. ΥΠΠΟΑ/ΓΔΑΠΚ/ΔΙΠΚΑ/ΤΠΚΑΧΜΑΕ/317496/223819/6218/3428/10-08-2020 (ΑΔΑ: Ω6Ζ64653Π4-Γ4Ν) 1η τροποποίηση της αριθ. ΥΠΠΟΑ/ΓΔΑΠΚ/ΔΙΠΚΑ/ΤΠΚΑΧΜΑΕ/387150/277046/8592/3532/29-8-2018 Υ.Α. σχετικά με την Έγκριση εκτέλεσης εργασιών του υποέργου «Αποκατάσταση και ανάδειξη αρχαίου θεάτρου Θάσου – Β΄ Φάση» του έργου «Αποκατάσταση και ανάδειξη αρχαίου θεάτρου Θάσου – Β΄ Φάση» απολογιστικά και με αυτεπιστασία από την Εφορεία Αρχαιοτήτων Καβάλας.
 6. Την αριθ. ΥΠΠΟΑ/201198/10-06-2022 (ΑΔΑ Ψ6Μ94653Π4-Ε4Ω) 2η τροποποίηση της αριθ. ΥΠΠΟΑ/ΓΔΑΠΚ/ΔΙΠΚΑ/ ΤΠΚΑΧΜΑΕ/387150/277046/8592/3532/29-8-2018 Υ.Α. σχετικά με την Έγκριση εκτέλεσης εργασιών του υποέργου «Αποκατάσταση και ανάδειξη αρχαίου θεάτρου Θάσου – Β΄ Φάση» του έργου «Αποκατάσταση και ανάδειξη αρχαίου θεάτρου Θάσου – Β΄ Φάση» απολογιστικά και με αυτεπιστασία από την Εφορεία Αρχαιοτήτων Καβάλας.
 7. Την αριθ. 601042/24-12-2023 (ΑΔΑ 90Β046ΝΚΟΤ-ΧΦΠ) 3η τροποποίηση της αριθ. ΥΠΠΟΑ/ΓΔΑΠΚ/ΔΙΠΚΑ/ΤΠΚΑΧΜΑΕ/387150/277046/8592/3532/29-8-2018 Υ.Α. σχετικά με την Έγκριση εκτέλεσης εργασιών του υποέργου «Αποκατάσταση και ανάδειξη αρχαίου θεάτρου Θάσου – Β΄ Φάση» του έργου «Αποκατάσταση και ανάδειξη αρχαίου θεάτρου Θάσου – Β΄ Φάση» απολογιστικά και με αυτεπιστασία από την Εφορεία Αρχαιοτήτων Καβάλας.
 8. Την αριθ. 343590/09-08-2024 (ΑΔΑ 6ΥΡ646ΝΚΟΤ-ΥΑ8) 4η τροποποίηση της αριθ. ΥΠΠΟΑ/ΓΔΑΠΚ/ΔΙΠΚΑ/ΤΠΚΑΧΜΑΕ/387150/277046/8592/3532/29-8-2018 Υ.Α. σχετικά με την Έγκριση εκτέλεσης εργασιών του υποέργου «Αποκατάσταση και ανάδειξη αρχαίου θεάτρου Θάσου – Β΄ Φάση» του έργου «Αποκατάσταση και ανάδειξη αρχαίου θεάτρου Θάσου – Β΄ Φάση» απολογιστικά και με αυτεπιστασία από την Εφορεία Αρχαιοτήτων Καβάλας.
 9. Την αριθ. 3303/17-06-2024 (ΑΔΑ 9ΗΛ07ΛΒ-Λ00) Απόφαση τροποποίησης της Πράξης «ΑΠΟΚΑΤΑΣΤΑΣΗ ΚΑΙ ΑΝΑΔΕΙΞΗ ΑΡΧΑΙΟΥ ΘΕΑΤΡΟΥ ΘΑΣΟΥ – Β ΦΑΣΗ (ΤΜΗΜΑ 1 ΠΠ 2014-2020)» μεΚωδικό ΟΠΣ 5010959 στο Επιχειρησιακό Πρόγραμμα «Ανατολική Μακεδονία Θράκη 2014-2020».
 10. Την αριθ. 3848/18-07-2024 (ΑΔΑ 9ΠΦ07ΛΒ-Δ5Φ) Απόφαση Ένταξης της Πράξης «ΑΠΟΚΑΤΑΣΤΑΣΗ ΚΑΙ ΑΝΑΔΕΙΞΗ ΑΡΧΑΙΟΥ ΘΕΑΤΡΟΥ ΘΑΣΟΥ – Β ΦΑΣΗ (ΤΜΗΜΑ 2 ΠΠ 2021- 2027)» μεΚωδικό ΟΠΣ 6016492 στο Πρόγραμμα «Ανατολική Μακεδονία Θράκη 2021-2027».
 11. Την αριθ. 10301/05-07-2024 (ΑΔΑ: ΡΕΧΕΗ-03Ζ) Απόφαση του Υπουργείου Εθνικής Οικονομίας και Οικονομικών, περί έγκρισης τροποποίησης της εν θέματι Πράξης στη ΣΑΕΠ-031 / 1, μεενάρημο ΣΑ2018ΕΠ03110027.
 12. Την υπ' αριθ. 10687/29-7-2024 απόφαση του Αναπληρωτή Υπουργού Εθνικής Οικονομίας και Οικονομικών περί ένταξης της πράξης «ΑΠΟΚΑΤΑΣΤΑΣΗ ΚΑΙ ΑΝΑΔΕΙΞΗ ΑΡΧΑΙΟΥ ΘΕΑΤΡΟΥ ΘΑΣΟΥ – Β΄ ΦΑΣΗ (ΤΜΗΜΑ 2 ΠΠ 2021- 2027), με ενάρημο ΣΑ2024ΕΠ03170076, στο ΠΔΕ 2024 της ΣΑΕΠ 031/7.
 13. Την αριθ. 242019/30-7-2024 απόφαση του Περιφερειάρχη Ανατολικής Μακεδονίας Θράκης έγκρισης ανακατανομής πιστώσεων στο ΠΔΕ 2024 της ΣΑΕΠ 031/7
 14. Την αριθ. 75365/9.7.2021 Υπουργικής Απόφασης (ΦΕΚ Β 3051) «Τροποποίηση της υπόστοιχεία 137675/ΕΥΘΥ/1016/19.12.2018 Υ.Α. με τίτλο Αντικατάσταση της υπ' αρ.110427/ΕΥΘΥ/1020/20.10.2016 (ΦΕΚ/Β/3521) Υπουργικής Απόφασης με τίτλο "Τροποποίηση και αντικατάσταση της υπ' αρ. 81986/ΕΥΘΥ712/31.07.2015 (ΦΕΚ Β 1822)



Με τη συγχρηματοδότηση
της Ευρωπαϊκής Ένωσης



Υπουργικής Απόφασης Εθνικοίκανόνες επιλεξιμότητας δαπανών για τα προγράμματα του ΕΣΠΑ 2014-2020 - Έλεγχοι νομιμότητας δημοσίων συμβάσεων συγχρηματοδοτούμενων πράξεων ΕΣΠΑ 2014-2020 από Αρχές Διαχείρισης και Ενδιάμεσους Φορείς - Διαδικασία ενστάσεων επί των αποτελεσμάτων αξιολόγησης πράξεων»»

15. Την υπ' αριθ. ΕΔΕΠΟΛ/Β/ΕΣΠΑ 2021-2027/429/30.4.2024 Απόφαση του Γενικού Γραμματέα Πολιτισμού έγκρισης της 3ης τροποποίησης του Εγχειριδίου Διαδικασιών Αρχαιολογικών Έργων που εκτελούνται δι' Αυτεπιστασίας.
16. Το Ν.4412 (ΦΕΚ 147/Α/2016) "Δημόσιες Συμβάσεις Έργων, Προμηθειών & Υπηρεσιών (προσαρμογή στις οδηγίες 2014/24/ΕΕ & 2014/25/ΕΕ), όπως τροποποιήθηκε και ισχύει.
17. Του Π.Δ. 263/87 (ΦΕΚ 127/Α'/9.7.1987) «Όργανα που αποφασίζουν ή γνωμοδοτούν και ειδικές ρυθμίσεις σε θέματα έργων που εκτελούνται από το ΥΠ.ΠΟ.Τ», όπως τροποποιημένο και συμπληρωμένο ισχύει σήμερα
18. Το Π.Δ. 24/2019 (ΦΕΚ39/Α/4.3.2019) «Μελέτη και εκτέλεση αρχαιολογικών έργων».
19. Την ύπαρξη των αναγκαίων πιστώσεων για την ενταγμένη Πράξη: «Αποκατάσταση και ανάδειξη αρχαίου θεάτρου Θάσου - Β' Φάση (ΤΜΗΜΑ 2 ΠΠ 2021- 2027)» με κωδικό πράξης (ενάριθμο) ΣΑ2024ΕΠ03170076 της ΣΑΕ 031/7.
20. Το αριθ. 375297/30-08-2024 αίτημα δαπάνης της επιβλέπουσας του έργου «Αποκατάσταση και ανάδειξη αρχαίου θεάτρου Θάσου - Β' Φάση (ΤΜΗΜΑ 2 ΠΠ 2021- 2027)» σχετικά με την «Ανακαίνιση Κτιρίων Υποδομής Αρχαίου Θεάτρου Θάσου».
21. Την αριθ. 375577/30-08-2024 απόφαση έγκρισης του ανωτέρω αιτήματος.

Ανακοινώνει

Την ανάθεση για την «Ανακαίνιση Κτιρίων Υποδομής Αρχαίου Θεάτρου Θάσου» με τη διαδικασία της ΑΠ' ΕΥΘΕΙΑΣ ΑΝΑΘΕΣΗΣ, σύμφωνα με τα στοιχεία που παρατίθενται στην Τεχνική Έκθεση και τον επισυναπτόμενο πίνακα.

Η μέγιστη δαπάνη προϋπολογίστηκε στο ποσό των 34.534,00 Ευρώ συμπεριλαμβανομένου του ΦΠΑ (καθαρή αξία 27.850,00 € + 6.684,00 € Φ.Π.Α 24%).

Η επιλογή του αναδόχου έγινε με κριτήριο την σχετική εμπειρία, τη διαθεσιμότητα να ξεκινήσει τις εργασίες άμεσα και την ανάγκη ολοκλήρωσης των εργασιών σε σύντομο χρονικό διάστημα.

ΟΡΟΙ ΚΑΙ ΠΡΟΫΠΟΘΕΣΕΙΣ

1. Ο ενδιαφερόμενος υποχρεούται να καταθέσει την προσφορά του στην Εφορεία Αρχαιοτήτων Καβάλας, είτε με ταχυδρομείο είτε ηλεκτρονικά, είτε αυτοπροσώπως έως και τις **04-09-2024**.
2. Οι εργασίες θα ξεκινήσουν την επομένη από την υπογραφή της Σύμβασης και θα ολοκληρωθούν έως τις 31-12-2024.
3. Ο Ανάδοχος θα πρέπει να εξασφαλίσει τη διαμονή του στο νησί της Θάσου για όσο χρόνο χρειάζεται να ολοκληρωθεί το έργο. Θα πρέπει επίσης να λάβει υπόψη του ότι μπορεί να υπάρξουν κενά διαστήματα λόγω καιρού (π.χ. βροχές).
4. Ο Ανάδοχος υποχρεούται να μην παρεκκλίνει από τα όσα ορίζονται στην επισυναπτόμενη τεχνική έκθεση.
5. Ο Ανάδοχος θα πρέπει να ακολουθεί απαρεγκλίτως τις οδηγίες του επιστημονικού προσωπικού του έργου.



Με τη συγχρηματοδότηση
της Ευρωπαϊκής Ένωσης



6. Ο Ανάδοχος υποχρεούται να καταθέσει μαζί με την προσφορά του και υπεύθυνη δήλωση έλαβε γνώση του χώρου εκτέλεσης των υπηρεσιών και της φύσης των εργασιών.
7. Οι ειδικότερες υποχρεώσεις του Αναδόχου διευκρινίζονται στην Τεχνική Έκθεση που αποτελεί αναπόσπαστο τμήμα της παρούσης.
8. Για συμβάσεις αξίας άνω των 2500 ευρώ, ο ενδιαφερόμενος υποχρεούται στην έκδοση Ηλεκτρονικού Τιμολογίου σύμφωνα με τα οριζόμενα στα άρθρα 148 έως 154 του Ν.4601/2019 (ΦΕΚ Α'/44/09.03.2019) όπως τροποποιήθηκαν με τα άρθρα 158 έως και 160 του Ν. 4972/2022 (ΦΕΚ Α'/181/23.09.2022) και τα όσα αναφέρονται στην ΚΥΑ 52445 ΕΞ 2023 (ΦΕΚ Β'/2385/12.04.2023) περί υποχρέωσης υποβολής ηλεκτρονικών τιμολογίων από τους οικονομικούς φορείς.
9. Οι τιμές θα είναι σε ΕΥΡΩ και θα αναγράφονται αριθμητικά και ολογράφως, σύμφωνα με το πρότυπο οικονομικής προσφοράς.
10. Οι τιμές δεν υπόκεινται σε αλλαγή μέχρι την ολοκλήρωση της δαπάνης.
11. Αποκλίσεις από τους όρους της προσφοράς δεν γίνονται δεκτές με ποινή αποκλεισμού.
12. Εναλλακτικές προσφορές δεν γίνονται δεκτές με ποινή αποκλεισμού.
13. Για την εξέταση της προσφοράς απαιτείται να προσκομιστεί α) φορολογική ενημερότητα β) ασφαλιστική ενημερότητα γ) υπεύθυνη δήλωση περί μη ύπαρξη κωλύματος αποκλεισμού σύμφωνα με τα οριζόμενα στην παράγραφο 1 του άρθρου 73 του Ν.4412/2016 (ΦΕΚ/Α'/147/08.08.2016. Η υποχρέωση αφορά ιδίως: α) στις περιπτώσεις εταιρειών περιορισμένης ευθύνης (Ε.Π.Ε.) και προσωπικών εταιρειών (Α.Ε.), τον Διευθύνοντα Σύμβουλο, καθώς και όλα τα μέλη του Διοικητικού Συμβουλίου (άρθρα 73.74 και 80 του Ν.4412/2016).
14. Η πληρωμή του συμβατικού τιμήματος θα γίνεται είτε άπαξ είτε τμηματικά με την παράδοση κάθε τμήματος των υπηρεσιών και την προσκόμιση των νόμιμων παραστατικών και δικαιολογητικών, που προβλέπονται από τις διατάξεις του άρθρου 200 παρ. 4 του ν. 4412/2016, καθώς και κάθε άλλου δικαιολογητικού που τυχόν ήθελε ζητηθεί από τις αρμόδιες υπηρεσίες που διενεργούν τον έλεγχο και την πληρωμή, με την έκδοση χρηματικού εντάλματος πληρωμής. Οι υπέρ τρίτων κρατήσεις και η παρακράτηση φόρου εισοδήματος βαρύνουν τον ανάδοχο.
15. Με την κατάθεση της προσφοράς θεωρείται ότι ο προσφέρων έλαβε υπόψη του τα στοιχεία των τεχνικών προδιαγραφών απαιτήσεων.

Παρακράτηση Φόρου Εισοδήματος (παρ.2 του άρθρ.64 του Ν.4172/2013 - ΦΕΚ /167/Α' /23.07.2013)

4% επί του καθαρού ποσού σε τιμολόγιο προμήθειας υλικών

8% επί του καθαρού ποσού σε τιμολόγιο παροχής υπηρεσιών

Λοιπές Κρατήσεις

Τον Ανάδοχο βαρύνουν οι υπέρ τρίτων κρατήσεις, ως και κάθε άλλη επιβάρυνση, σύμφωνα με την κείμενη νομοθεσία, μη συμπεριλαμβανομένου Φ.Π.Α., για την παράδοση των υπηρεσιών/υλικών στον τόπο και με τον τρόπο που προβλέπεται στη Διακήρυξη και λοιπά έγγραφα της Σύμβασης. Ιδίως ο Ανάδοχος βαρύνεται με τις κρατήσεις που καθορίζονται στην Διακήρυξη και σε κάθε άλλη νόμιμη κράτηση υπέρ του Δημοσίου ή Τρίτων όπως ισχύουν. Οι υπέρ τρίτων κρατήσεις ανέρχονται σε 0,1% υπέρ της Ενιαίας Αρχής Δημοσίων Συμβάσεων (ΕΑΔΗΣΥ), η οποία υπολογίζεται σε αξία δαπάνης άνω των 1.000,00 € πλην Φ.Π.Α. (άρθρο 7 του ν.4912/22 - ΦΕΚ 59/τ. Α'/17.03.22 - το οποίο αντικαθιστά το άρθρο 350 του



Με τη συγχρηματοδότηση
της Ευρωπαϊκής Ένωσης



ν.4412/2016). Το ποσό της κράτησης αυτής υπάγεται επιπλέον σε χαρτόσημο 3% και σε ποσοστό 20% ΟΓΑ χαρτοσήμου το οποίο υπολογίζεται επί του χαρτοσήμου. Η κράτηση αυτή υπολογίζεται επί της αξίας κάθε πληρωμής προ φόρων και κρατήσεων της αρχικής, καθώς και κάθε συμπληρωματικής ή τροποποιητικής σύμβασης.

**Η Προϊσταμένη της Εφορείας
Αρχαιοτήτων Καβάλας**

ΣΤΑΥΡΟΥΛΑ ΔΑΔΑΚΗ
Αρχαιολόγος με Βαθμό Α΄



Με τη συγχρηματοδότηση
της Ευρωπαϊκής Ένωσης



ΤΕΧΝΙΚΗ ΕΚΘΕΣΗ

Η παρούσα τεχνική έκθεση αφορά στην ανακαίνιση τεσσάρων κτιρίων υποδομών στον αρχαιολογικό χώρο του αρχαίου θεάτρου Θάσου (Σχέδια 1-4). Τα κτίρια αυτά κατασκευάστηκαν το 2012-2015, έμειναν αχρησιμοποίητα και τώρα παρουσιάζουν φθορές. Εν όψει της απόδοσης του κοίλου του θεάτρου σε λειτουργία οι εν λόγω φθορές θα πρέπει να αντιμετωπιστούν.

Παρασκήνια Ηθοποιών (Σχέδιο 1)

Πρόκειται για επίμηκες ορθογώνιο κτίσμα, συνολικών διαστάσεων 16,07μ. X 3,70μ., και μέγιστου ύψους 3μ., το οποίο χωρίζεται σε τρεις χώρους - δωμάτια. Κάθε χώρος διαθέτει douche και τουαλέτα. Το κτίριο παρουσιάζει προβλήματα υγρασίας και για την ανακαίνιση του θα χρειαστεί:

- Να σκαφτεί ο χώρος στο πίσω μέρος του κτίσματος σε βάθος περίπου ένα μέτρο και πλάτος περίπου μισό μέτρο, ώστε να γίνει υγρομόνωση και να τοποθετηθεί γεωψυκέλλη-αυγουλιέρα.
- Εξωτερικά το κτίσμα θα πρέπει να ασταρωθεί και να βαφεί με το ίδιο χρώμα και το ίδιο υλικό (κουρασάνι), όπως είναι σήμερα, και τα παράθυρα θα πρέπει να μονωθούν.
- Τα ξύλα της οροφής θα πρέπει βαφτούν με διαφανές βερνίκι ξύλου για την αντιμετώπιση της υγρασίας, ώστε να συντηρηθούν.
- Το κτίριο θα πρέπει να βαφτεί εσωτερικά με πλαστική μπογιά στο ίδιο χρώμα με το υφιστάμενο.
- Θα αντικατασταθούν τα κάτωθι είδη υγιεινής: αλλαγή τριών καταιονιστήρων (douche), τριών βρυσών σε νιπτήρες, τριών καπακιών τουαλέτας με αντίστοιχα που θα επιλέξει η Αναθέτουσα Αρχή.
- Θα τοποθετηθούν τρία κλιματιστικά με τα κάτωθι χαρακτηριστικά, ένα σε κάθε χώρο. Οι εξωτερικές μονάδες θα τοποθετηθούν εξωτερικά του κτιρίου, σε χώρο που θα υποδείξει η Αναθέτουσα Αρχή.

Κλιματιστικό Inverter 9000 BTU A+++/A+++

Χαρακτηριστικά:

- Ισχύς Ψύξης: 8530BTU
- Ισχύς Θέρμανσης: 11601BTU
- WiFi
- Φίλτρα Αέρα
- Οικολογικό Ψυκτικό Υγρό (R32)

Αποχωρητήρια Κοινού (Σχέδιο 2)



Με τη συγχρηματοδότηση
της Ευρωπαϊκής Ένωσης



Πρόκειται για επίμηκες ορθογώνιο κτίσμα, συνολικών διαστάσεων 2,98μ. X 1,70μ και μέγιστου ύψους 3μ., το οποίο χωρίζεται σε τρεις χώρους. Την τουαλέτα ανδρών, την τουαλέτα γυναικών και την τουαλέτα ΑΜΕΑ.

- Εξωτερικά το κτίσμα θα πρέπει να ασταρωθεί και να βαφεί με το ίδιο χρώμα και το ίδιο υλικό (κουρασάνι), όπως είναι σήμερα, και τα παράθυρα θα πρέπει να μονωθούν.
- Τα ξύλα της οροφής θα πρέπει βαφτούν με λαδομπογιά ώστε να συντηρηθούν. Ίδιες παρατηρήσεις με προηγούμενα
- Τα ξύλα της οροφής θα πρέπει βαφτούν με διαφανές βερνίκι ξύλου για την αντιμετώπιση της υγρασίας, ώστε να συντηρηθούν.
- Το κτίριο θα πρέπει να βαφτεί εσωτερικά με πλαστική μπογιά, στο ίδιο χρώμα.
- Θα αντικατασταθούν τα κάτωθι είδη υγιεινής: αλλαγή πέντε βρυσών σε νιπτήρες και τριών καπακιών τουαλέτας με αντίστοιχα που θα επιλέξει η Αναθέτουσα Αρχή.
- Θα τοποθετηθεί εξοπλισμός μπάνιου (μηχανισμός για κρεμοσάπουνο και χειροπετσέτες)κατ' επιλογή της Αναθέτουσας Αρχής
- Κάτω από το νιπτήρα στο WC γυναικών θα διαμορφωθεί επιτοίχιο ντουλάπι με ξύλινη δίφυλλη πόρτα σε χρώμα που θα επιλέξει η αναθέτουσα αρχή και κλειδαριά και δύο ράφια εσωτερικά, όπου θα φυλάσσονται τα χαρτιά υγείας και τα απορρυπαντικά καθαριότητας που θα εξυπηρετούν τους χώρους κοινού.

Φυλάκιο (Σχέδιο 3)

Πρόκειται για προκατασκευασμένο οικίσκο από πάνελ πολυουρεθάνης, συνολικών διαστάσεων 9,31μ. X 2,64μ., που βρίσκεται στην είσοδο του αρχαιολογικού χώρου και θα χρησιμεύσει ως χώρος κοπής εισιτηρίων. Είναι σε καλή κατάσταση με εξαίρεση το πάτωμα του που είναι είδος ξύλου που έχει σαπίσει. Το φυλάκιο είναι πάνω σε μονοπάτι από σχιστόπλακες. Για το φυλάκιο θα χρειαστεί:

- Να ξηλωθεί το υφιστάμενο δάπεδο και να αντικατασταθεί με ειδική τσιμεντοκονία και πλακάκια σε σκούρο χρώμα που θα επιλέξει η Αναθέτουσα Αρχή ή εναλλακτικά με κεραμικά πλακάκια.
- Να γίνει υδρόπλυση του κτίσματος με κατάλληλο για αυτή τη δουλειά μηχάνημα
- Θα τοποθετηθεί ένα κλιματιστικό με τα κάτωθι χαρακτηριστικά. Η εξωτερική μονάδα θα τοποθετηθεί εξωτερικά του κτιρίου, σε χώρο που θα υποδείξει η Αναθέτουσα Αρχή.

Κλιματιστικό Inverter 9000 BTU A+++/A+++

Χαρακτηριστικά:

- Ισχύς Ψύξης: 8530BTU



Με τη συγχρηματοδότηση
της Ευρωπαϊκής Ένωσης



- Ισχύς Θέρμανσης: 11601BTU
- WiFi
- Φίλτρα Αέρα
- Οικολογικό Ψυκτικό Υγρό (R32)

Κτίριο Φωτιστή (Σχέδιο 4)

Πρόκειται για προκατασκευασμένο οικίσκο από πάνελ πολυουρεθάνης, συνολικών διαστάσεων 2,25μ. X 2,35μ., που σήμερα βρίσκεται πάνω από το κοίλο και πατά πάνω σε τέσσερις βάσεις . Το κτίριο αυτό φαίνεται να κήκε εσωτερικά κάποια στιγμή πριν ξεκινήσει το τρέχον έργο και βρίσκεται σε κακή κατάσταση. Η πυρκαγιά πρέπει να είχε προκληθεί από πρόβλημα ηλεκτρολογικής φύσεως και κατέστρεψε το δάπεδο και το παράθυρο και έκαψε τα εσωτερικά τοιχώματα, αλλά όχι τα εξωτερικά. Για το κτίριο του φωτιστή θα χρειαστεί:

- Να βαφτεί το εσωτερικό του κτίσματος στο ίδιο χρώμα(οροφή, πάνελ τοιχωμάτων και μεταλλικά στοιχεία που τα ενώνουν).
- Να γίνει αλλαγή παράθυρου (περιλαμβάνει τα κουφώματα, το τζάμι, και το παντζούρι). Το νέο παράθυρο θα γίνει στο ίδιο χρώμα και υλικό με το υφιστάμενο.
- Να αντικατασταθεί το δάπεδο. Το δάπεδο θα αντικατασταθεί με σιδηροκατασκευή και πέτσωμα με εμποτισμένο σανίδι.Εναλλακτικά θα μπει ειδική τσιμεντοκονία και πλακάκια σε σκούρο χρώμα που θα επιλέξει η Αναθέτουσα Αρχή ή εναλλακτικά θα μπουν κεραμικά πλακάκια

Όλα τα υλικά απόρριψης θα απομακρυνθούν με ευθύνη του αναδόχου.



Με τη συγχρηματοδότηση
της Ευρωπαϊκής Ένωσης



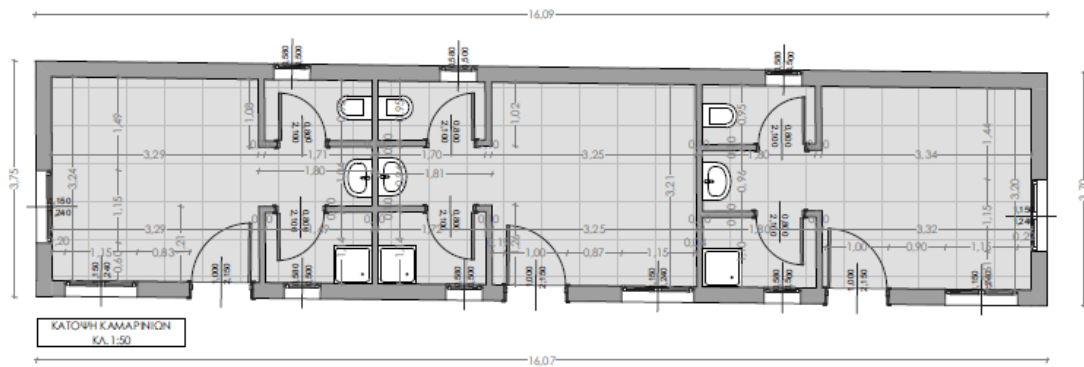

Σχέδιο 1: Κάτοψη κτιρίου παρασκηίων

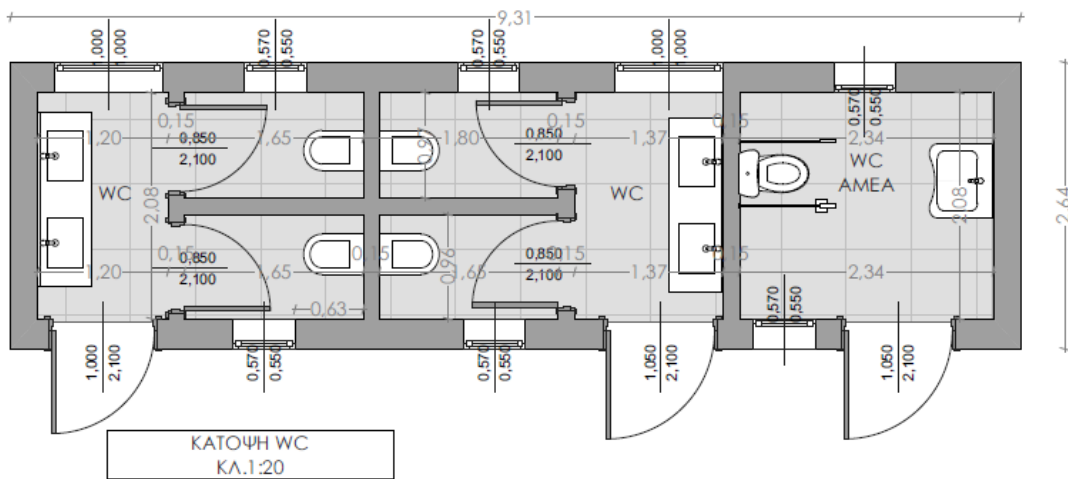

Σχέδιο 2: Κάτοψη κτιρίου αποχωρητηρίων



Με τη συγχρηματοδότηση
της Ευρωπαϊκής Ένωσης



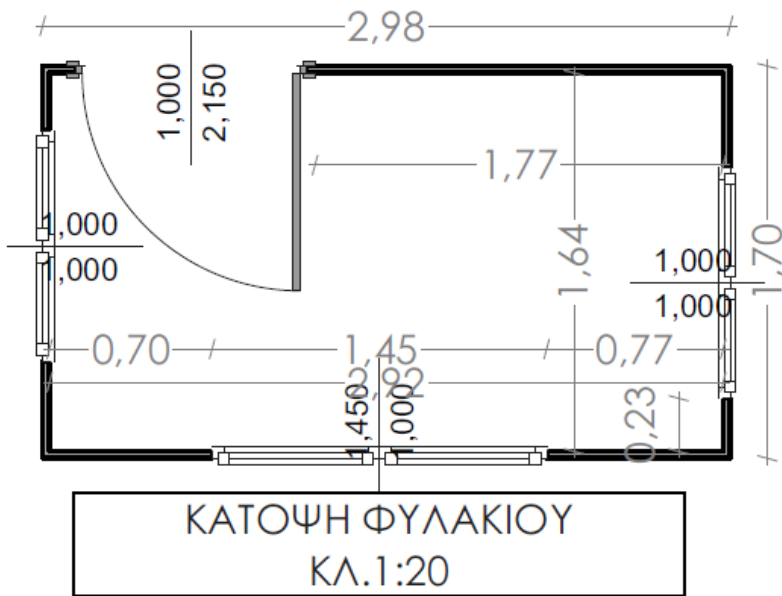

Σχέδιο 3: Κάτοψηφυλακίου

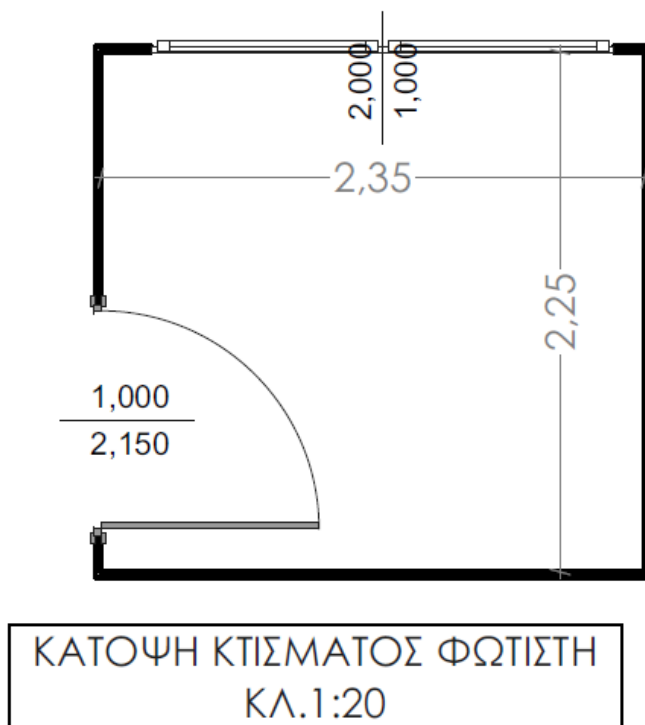

Με τη συγχρηματοδότηση
της Ευρωπαϊκής Ένωσης



Σχέδιο 4: Κάτοψηκτίσματος φωτιστή



Με τη συγχρηματοδότηση
της Ευρωπαϊκής Ένωσης



ΟΙΚΟΝΟΜΙΚΗ ΠΡΟΣΦΟΡΑ

Προς:
Εφορεία Αρχαιοτήτων Καβάλας Θάσου
Κύπρου 14
Τ.Κ: 651 10, Καβάλα

Αφού ενημερώθηκα από την ΠΡΟΣΚΛΗΣΗ ΕΝΔΙΑΦΕΡΟΝΤΟΣ της Υπηρεσίας σας σχετικά με «Ανακαίνιση Κτιρίων Υποδομών Αρχαίου Θεάτρου Θάσου», **καταθέτω την προσφορά μου.**

A/A	ΠΕΡΙΓΡΑΦΗ	ΜΟΝΑΔΑ ΜΕΤΡΗΣΗΣ	ΠΟΣΟΤΗΤΑ	ΤΙΜΗ ΜΟΝΑΔΟΣ ΧΩΡΙΣ Φ.Π.Α.	ΣΥΝΟΛΙΚΗ ΤΙΜΗ ΧΩΡΙΣ Φ.Π.Α.
1	Εργασίες ανακαίνισης κτιρίου παρασκηνίων	Κατ' αποκοπή	1		
2	Εργασίες ανακαίνισης κτιρίου αποχωρητηρίων	Κατ' αποκοπή	1		
3	Εργασίες ανακαίνισης φυλακίου	Κατ' αποκοπή	1		
4	Εργασίες ανακαίνισης κτιρίου φωτιστή	Κατ' αποκοπή	1		
ΣΥΝΟΛΟ ΧΩΡΙΣ ΦΠΑ					
ΦΠΑ 24%					
ΣΥΝΟΛΟ ΜΕ ΦΠΑ					

	Συνολικό Ποσό Ολογράφως
Μερικό σύνολο	
ΦΠΑ 24%	
Τελικό σύνολο	

Ο προσφέρων

(σφραγίδα και υπογραφή)



Με τη συγχρηματοδότηση
της Ευρωπαϊκής Ένωσης

